

平成30年度

主要な施策の成果に関する説明書

四市複合事務組合



地方自治法第292条において準用する同法第233条第5項の規定により、平成30年度の本組合の決算に関し、主要な施策の成果に関する説明書を次のとおり提出する。

令和元年8月21日提出

四市複合事務組合管理者  
船橋市長 松 戸 徹



## 目 次

平成30年度決算の状況	1
主要な施策の概要及び成果	17
Ⅰ 特別養護老人ホーム三山園	18
Ⅱ 馬込斎場	32
Ⅲ 第2斎場整備事業	34



# 平成30年度決算の状況

区 分	予算現額	歳 入	収入率
平成30年度決算	円 5,521,366,000	円 5,503,782,383	% 99.7
平成29年度決算	2,140,900,000	2,104,179,757	98.3
比 較	3,380,466,000	3,399,602,626	—



歳 出	執行率	差 引	翌年度へ繰り 越すべき財源	実質収支額
円 4,678,073,724	% 84.7	円 825,708,659	円 619,614,960	円 206,093,699
1,951,183,531	91.1	152,996,226	0	152,996,226
2,726,890,193	—	672,712,433	619,614,960	53,097,473

平成30年度歳入決算額

区 分	予 算 現 額			計
	当初予算額	補正予算額	前年度からの 繰越財源	
1 サービス収入	円 491,665,000	円	円	円 491,665,000
2 分担金及び負担金	1,608,904,000			1,608,904,000
3 使用料及び手数料	120,718,000			120,718,000
4 財産収入	7,000			7,000
5 寄附金	5,000			5,000
6 繰入金	7,210,000			7,210,000
7 繰越金	140,708,000			140,708,000
8 諸収入	5,149,000			5,149,000
9 組合債	3,147,000,000			3,147,000,000
合 計	5,521,366,000			5,521,366,000

調定額	収入済額	不能欠損額	収入未済額	予算に対する収入の割合	調定に対する収入の割合
円 493,373,292	円 492,933,243	円	円 440,049	% 100.3	% 99.9
1,608,904,000	1,608,904,000		0	100.0	100.0
122,689,996	122,689,996		0	101.6	100.0
6,881	6,881		0	98.3	100.0
0	0		0	0.0	—
6,950,000	6,950,000		0	96.4	100.0
152,996,226	152,996,226		0	108.7	100.0
4,402,037	4,402,037		0	85.5	100.0
3,114,900,000	3,114,900,000		0	99.0	100.0
5,504,222,432	5,503,782,383		440,049	99.7	100.0

平成30年度歳出決算額

区 分	予 算 現 額			
	当初予算額	補正予算額	前年度からの 繰越金	予 備 費
議 会 費	円 3,032,000	円	円	円
総 務 費	223,440,000			
民 生 費	518,072,000			
衛 生 費	4,576,668,000			
公 債 費	118,920,000			
予 備 費	81,234,000			
合計	5,521,366,000			

※ 予算現額から翌年度繰越額を控除して算出した執行額

計	支出済額	翌年度 繰越額	不用額	執行率	参考※
	円	円	円	%	%
3,032,000	1,260,804		1,771,196	41.6	41.6
223,440,000	197,963,449		25,476,551	88.6	88.6
518,072,000	494,276,395		23,795,605	95.4	95.4
4,576,668,000	3,872,446,238	619,614,960	84,606,802	84.6	97.9
118,920,000	112,126,838		6,793,162	94.3	94.3
81,234,000	0		81,234,000	0.0	0.0
5,521,366,000	4,678,073,724	619,614,960	223,677,316	84.7	95.4

平成30年度歳入決算額対前年度比較(款別)

区分	平成30年度		平成29年度		比較	
	決算額	構成比	決算額	構成比		増減率
1 サービス収入	円 492,933,243	% 9.0	円 482,918,394	% 23.0	円 10,014,849	% 2.1
2 分担金及び負担金	1,608,904,000	29.2	759,743,000	36.1	849,161,000	111.8
3 使用料及び手数料	122,689,996	2.2	122,666,434	5.8	23,562	0.0
4 財産収入	6,881	0.0	4,843	0.0	2,038	42.1
5 寄附金	0	0.0	0	0.0	0	—
6 繰入金	6,950,000	0.1	25,710,000	1.2	△ 18,760,000	△73.0
7 繰越金	152,996,226	2.8	135,408,908	6.4	17,587,318	13.0
8 諸収入	4,402,037	0.1	5,128,178	0.3	△ 726,141	△14.2
9 組合債	3,114,900,000	56.6	572,600,000	27.2	2,542,300,000	444.0
合計	5,503,782,383	100.0	2,104,179,757	100.0	3,399,602,626	161.6

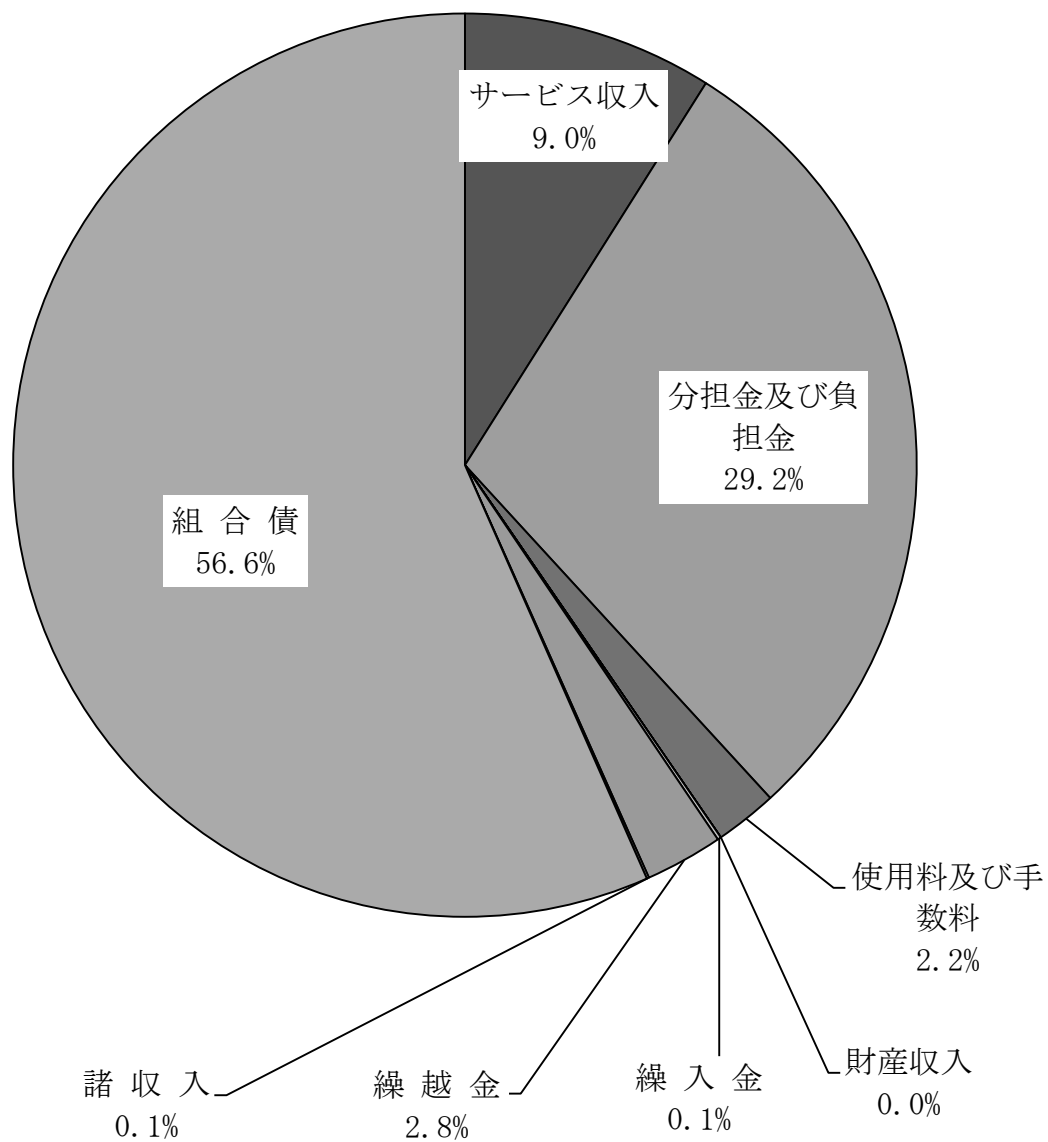

平成30年度歳出決算額対前年度比較(款別)

区分	平成30年度		平成29年度		比較	
	決算額	構成比	決算額	構成比		増減率
議会費	円 1,260,804	% 0.0	円 2,222,580	% 0.1	円 △ 961,776	% △43.3
総務費	197,963,449	4.2	111,646,218	5.7	86,317,231	77.3
民生費	494,276,395	10.6	473,974,070	24.3	20,302,325	4.3
衛生費	3,872,446,238	82.8	1,253,207,245	64.2	2,619,238,993	209.0
公債費	112,126,838	2.4	110,133,418	5.7	1,993,420	1.8
合計	4,678,073,724	100.0	1,951,183,531	100.0	2,726,890,193	139.8



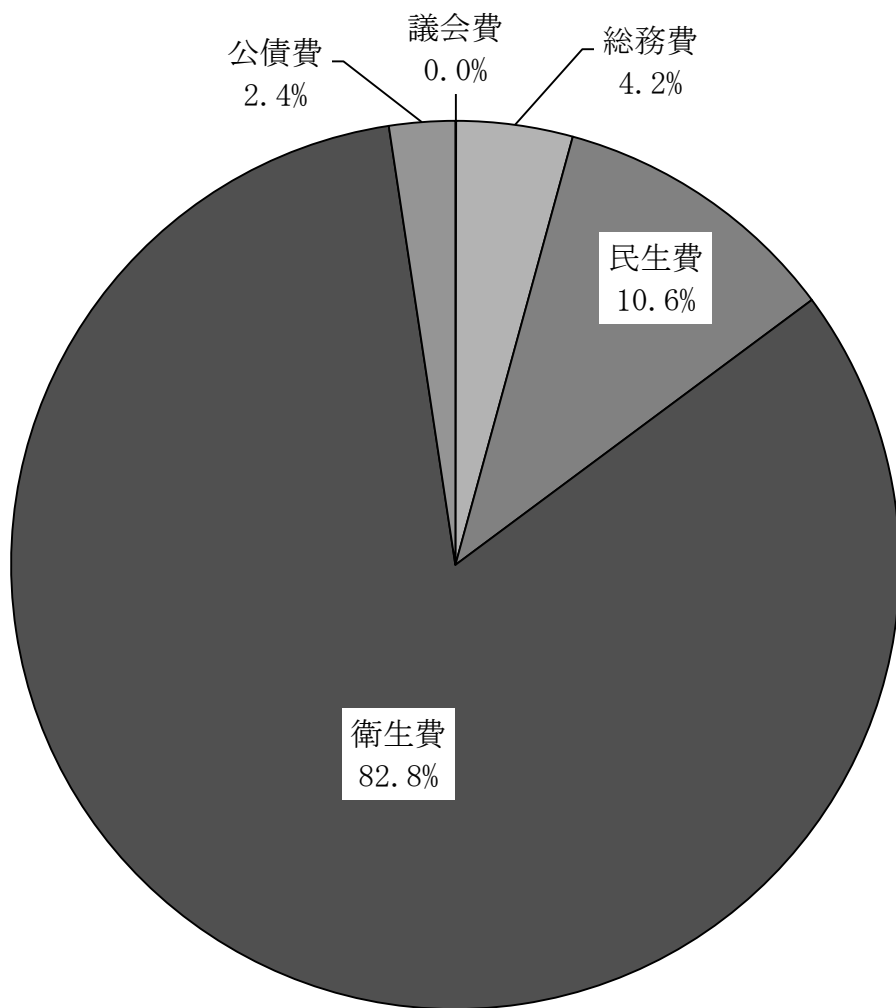

平成30年度歳出決算額対前年度比較(性質別)

区分	平成30年度		平成29年度		比較	
	決算額	構成比	決算額	構成比		増減率
人件費	円 536,939,241	% 11.5	円 575,310,940	% 29.5	円 △ 38,371,699	% △6.7
物件費	417,557,600	8.9	426,750,058	21.9	△ 9,192,458	△2.2
維持補修費	27,096,740	0.6	43,075,669	2.2	△ 15,978,929	△37.1
扶助費	3,620,000	0.1	3,225,000	0.2	395,000	12.2
補助費等	4,149,814	0.1	3,568,217	0.2	581,597	16.3
公債費	112,126,838	2.4	110,133,418	5.6	1,993,420	1.8
積立金	31,001,720	0.6	31,000,310	1.6	1,410	0.0
普通建設事業費	3,545,581,771	75.8	758,119,919	38.8	2,787,461,852	367.7
合計	4,678,073,724	100.0	1,951,183,531	100.0	2,726,890,193	139.8

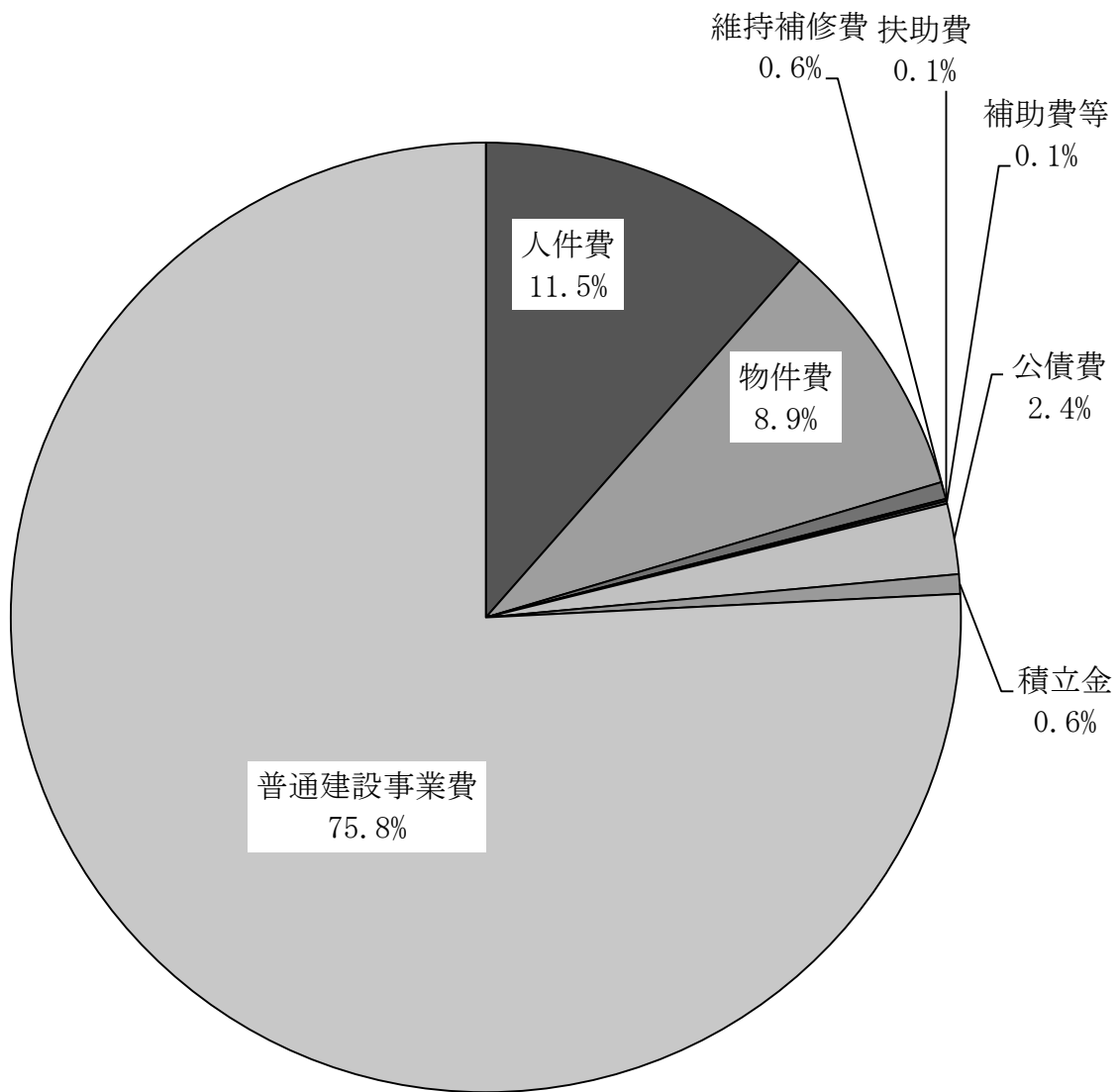

平成30年度地方債残高

区 分		平成29年度末 現 在 高
1 普 通 債	(1) 民 生	円 315,770,773
	(2) 衛 生	2,897,729,882
	合 計	3,213,500,655

地方債の借入別・利率別一覧

区 分		平成30年度末 現 在 高
民 生	財 政 融 資 資 金	円 68,203,980
	旧 郵 政 公 社 資 金	92,477,638
	公 営 企 業 公 庫 資 金	84,279,330
	市 中 銀 行	2,500,000
	民 生 合 計	247,460,948
衛 生	財 政 融 資 資 金	13,552,765
	市 中 銀 行	5,968,659,078
	衛 生 合 計	5,982,211,843
総 合 計		6,229,672,791
構 成 比(%)		100.0

平成30年度 借入額	平成30年度償還額		平成30年度末 現在高
	元 金	利 子	
円 2,500,000	円 70,809,825	円 3,464,635	円 247,460,948
3,112,400,000	27,918,039	9,934,339	5,982,211,843
3,114,900,000	98,727,864	13,398,974	6,229,672,791

利 率					
年1.0%以下	年1.0%超 2.0%以下	年2.0%超 3.0%以下	年3.0%超 4.0%以下	年4.0%超 5.0%以下	年5.0%超
円 43,287,410	円 24,916,570	円 0	円 0	円 0	円 0
44,640,913	47,836,725	0	0	0	0
37,114,225	47,165,105	0	0	0	0
0	2,500,000	0	0	0	0
125,042,548	122,418,400	0	0	0	0
0	13,552,765	0	0	0	0
5,953,800,000	14,859,078	0	0	0	0
5,953,800,000	28,411,843	0	0	0	0
6,078,842,548	150,830,243	0	0	0	0
97.6	2.4	0.0	0.0	0.0	0.0



## 主要な施策の概要及び成果

## I 特別養護老人ホーム三山園

特別養護老人ホーム三山園は、老人福祉法の基本的理念並びに介護保険法の趣旨に基づき、介護老人福祉施設（特養）、短期入所生活介護（ショートステイ）及び認知症対応型通所介護（認知症対応型デイサービス）の業務をもって、介護サービスの提供に努めました。

介護老人福祉施設においては、要介護状態にある三山園入所者が健全で安らぎのある日常生活を営める環境づくりを基本とし、個人の状態に応じた介護及び機能訓練を行い機能の維持に努めると共に、入所者の意思及び人格を尊重し、常に入所者の立場に立った施設介護サービスの提供に努めました。

短期入所生活介護においては、重度の認知症の方を積極的に受け入れ、利用者が可能な限り居宅において、その有する能力に応じ自立した日常生活を営むことができるよう介護及び機能訓練を行い、心身の機能の維持及び向上に努めると共に、その家族の身体的及び精神的負担の軽減を図るサービスの提供に努めました。

認知症対応型通所介護においては、認知症専用施設としての介護及び機能訓練を行い、心身の機能の維持及び向上に努めると共に、その家族の身体的及び精神的負担の軽減を図るサービスの提供に努めました。

また、利用率向上に向けた営業活動のため業務用自動車を新たに購入するとともに、利用者の生活環境向上のため転落防止用超低床ベッドの購入、離棟防止のためエレベーター呼び出しボタンテンキー取り付け修繕等を行いました。



1 介護老人福祉施設事業

(1) 要介護状況別入所状況

(人)

区分	船橋市			習志野市			八千代市			鎌ヶ谷市			合 計			前年度		
	男	女	計	男	女	計	男	女	計	男	女	計	男	女	計	男	女	計
要介護1	0	0	0	0	0	0	0	0	0	0	1	1	0	1	1	2	1	3
要介護2	0	0	0	1	0	1	2	0	2	1	0	1	4	0	4	4	0	4
要介護3	3	7	10	1	1	2	4	1	5	3	0	3	11	9	20	9	9	18
要介護4	5	14	19	2	6	8	2	6	8	2	4	6	11	30	41	10	30	40
要介護5	6	12	18	2	6	8	1	3	4	2	2	4	11	23	34	7	26	33
合 計	14	33	47	6	13	19	9	10	19	8	7	15	37	63	100	32	66	98

(平成31年3月31日現在)

※参 考

要介護1

- ・身だしなみや居室の清掃等の身の回りのことに何らかの介助を必要とする。
- ・立ち上がりや片足での立位保持等の複雑な動作に何らかの支える必要とする。
- ・歩行や両足での立位保持等の移動の動作に何らかの支えを必要とすることがある。
- ・排せつや食事はほとんど自分ひとりでできる。
- ・問題行動や理解の低下がみられることがある。

要介護2

- ・身だしなみや居室の清掃等の身の回りのこと全般に何らかの介助を必要とする。
- ・立ち上がりや片足での立位保持等の複雑な動作に何らかの支えを必要とする。
- ・排せつや食事に何らかの介助を必要とすることがある。
- ・問題行動や理解の低下が見られることがある。

要介護3

- ・身だしなみや居室の清掃等の身の回りのことが自分ひとりでできない。

- ・立ち上がりや片足での立位保持等の複雑な動作が自分ひとりでできない。
- ・歩行や両足での立位保持等の移動の動作が自分でできないことがある。
- ・排せつが自分ひとりでできない。
- ・幾つかの問題行動や理解の低下が見られることがある。

要介護4

- ・身だしなみや居室の清掃等の身の回りのことがほとんどできない。
- ・立ち上がりや片足での立位保持等の複雑な動作がほとんどできない。
- ・歩行や両足での立位保持等の移動の動作が自分ひとりでできない。
- ・排せつがほとんどできない。

要介護5

- ・多くの問題行動や全般的な理解の低下が見られることがある。
- ・身だしなみや居室の清掃等の身の回りのことがほとんどできない。
- ・立ち上がりや片足での立位保持等の複雑な動作がほとんどできない。
- ・歩行や両足での立位保持等の移動の動作がほとんどできない。
- ・排せつや食事がほとんどできない。

## (2) 要介護度別入所状況

区 分		船 橋 市			習 志 野 市		
		男	女	計	男	女	計
要介護1	利用者数	0	0	0	0	0	0
	延人数(A)	0	0	0	0	0	0
	入院等(B)	0	0	0	0	0	0
	A-B	0	0	0	0	0	0
要介護2	利用者数	0	0	0	12	0	12
	延人数(A)	0	0	0	365	0	365
	入院等(B)	0	0	0	0	0	0
	A-B	0	0	0	365	0	365
要介護3	利用者数	36	84	120	18	1	19
	延人数(A)	1,095	2,461	3,556	548	7	555
	入院等(B)	41	27	68	27	0	27
	A-B	1,054	2,434	3,488	521	7	528
要介護4	利用者数	67	175	242	29	64	93
	延人数(A)	2,028	5,334	7,362	895	1,948	2,843
	入院等(B)	88	119	207	40	64	104
	A-B	1,940	5,215	7,155	855	1,884	2,739
要介護5	利用者数	57	142	199	11	74	85
	延人数(A)	1,713	4,338	6,051	313	2,264	2,577
	入院等(B)	47	53	100	0	66	66
	A-B	1,666	4,285	5,951	313	2,198	2,511
合 計	利用者数	160	401	561	70	139	209
	延人数(A)	4,836	12,133	16,969	2,121	4,219	6,340
	入院等(B)	176	199	375	67	130	197
	A-B	4,660	11,934	16,594	2,054	4,089	6,143

※1日平均97.8人利用(延人数 35,715人÷営業日数 365日) 利用率97.8%

(人)

八千代市			鎌ヶ谷市			合 計			前 年 度		
男	女	計	男	女	計	男	女	計	男	女	計
0	0	0	3	12	15	3	12	15	24	12	36
0	0	0	91	365	456	91	365	456	730	365	1,095
0	0	0	0	0	0	0	0	0	1	0	1
0	0	0	91	365	456	91	365	456	729	365	1,094
30	0	30	7	0	7	49	0	49	30	9	39
913	0	913	212	0	212	1,490	0	1,490	1,185	30	1,215
19	0	19	0	0	0	19	0	19	13	0	13
894	0	894	212	0	212	1,471	0	1,471	1,172	30	1,202
42	16	58	31	13	44	127	114	241	118	154	272
1,277	474	1,751	898	420	1,318	3,818	3,362	7,180	3,624	3,606	7,230
15	0	15	33	15	48	116	42	158	57	80	137
1,262	474	1,736	865	405	1,270	3,702	3,320	7,022	3,567	3,526	7,093
24	73	97	30	46	76	150	358	508	128	338	466
757	2,190	2,947	906	1,431	2,337	4,586	10,903	15,489	3,343	10,457	13,800
0	146	146	24	16	40	152	345	497	70	322	392
757	2,044	2,801	882	1,415	2,297	4,434	10,558	14,992	3,273	10,135	13,408
12	35	47	5	27	32	85	278	363	83	291	374
365	1,136	1,501	128	843	971	2,519	8,581	11,100	2,790	9,962	12,752
0	78	78	0	49	49	47	246	293	347	362	709
365	1,058	1,423	128	794	922	2,472	8,335	10,807	2,443	9,600	12,043
108	124	232	76	98	174	414	762	1,176	383	804	1,187
3,312	3,800	7,112	2,235	3,059	5,294	12,504	23,211	35,715	11,672	24,420	36,092
34	224	258	57	80	137	334	633	967	488	764	1,252
3,278	3,576	6,854	2,178	2,979	5,157	12,170	22,578	34,748	11,184	23,656	34,840

## (3) 月別入退所状況

区分		4月	5月	6月	7月	8月	9月
入所者数		2	4	3	0	3	5
退所者数		3	3	1	2	6	2
内訳	死亡	1	2	1	1	3	1
	入院中死亡	1	1	0	1	2	1
	入院	1	0	0	0	1	0
	自宅介護	0	0	0	0	0	0
月末在所者数		97(1)	98(0)	100(0)	98(0)	95(1)	98(1)

※ ( )は措置者の内書き

## (4) 食事状況

区分	主食		合計
	男	女	
米飯	10	15	25
軟飯	0	4	4
全粥	20	23	43
ミキサー粥	5	14	19
計	35	56	91

(人)

区分	男	女	合計
経管栄養	2	7	9

## (5) 固定主疾病状況

区分	男	女	計
脳梗塞後遺症	1	8	9
脳出血後遺症	4	7	11
パーキンソン	1	1	2
心疾患	2	4	6
高血圧症	0	5	5
慢性閉塞性肺疾患	1	0	1
糖尿病	4	1	5
脊柱・脊髄疾患	1	0	1
神経梅毒	1	0	1
骨折後遺症	0	3	3

(人)

10月	11月	12月	1月	2月	3月	合 計	前年度
3	2	2	1	5	4	34	24
2	2	4	1	4	2	32	23
2	0	4	1	2	1	19	15
0	1	0	0	1	0	8	2
0	1	0	0	1	1	5	5
0	0	0	0	0	0	0	1
99(1)	99(1)	97(1)	97(1)	98(2)	100(2)		

(人)

副 食			
区 分	男	女	合 計
並 食	8	12	20
き ざ み 食	5	7	12
超 き ざ み 食	17	22	39
ミ キ サ ー 食	5	15	20
計	35	56	91

(平成31年3月31日現在)

(人)

区 分	男	女	計
アルツハイマー型認知症	11	17	28
認 知 症	5	10	15
全身性エリテマトーデス	0	1	1
精 神 疾 患	1	2	3
原発性筋委縮性側索硬化症	1	0	1
脳 性 麻 痺	0	1	1
癌	1	1	2
混 合 型 認 知 症	2	1	3
リ ウ マ チ	1	1	2
合 計	37	63	100

(平成31年3月31日現在)

## (6) 月別治療状況

区 分	4月	5月	6月	7月	8月
投 薬	97	99	99	98	98
注射・血糖検査 (インシュリンを含む)	0	0	0	0	0
酸素吸入	2	3	2	2	1
褥瘡処置	3	2	2	2	2
外科的処置	14	19	9	5	6
軟膏・塗布・シップ貼用	20	22	33	29	25
ニトロダーム等貼用	6	5	5	5	5
点眼・点耳	4	5	5	4	3
浣腸等	23	24	12	20	21
経管栄養	10	10	9	8	8
チューブ管理 (洗浄・交換)	9	7	8	9	8
吸引	0	2	2	1	2
ストマ	1	1	1	1	1

## (7) 機能訓練状況

## ①訓練場所適応者数

(人)

区 分	入所者	訓練適応者	訓練場所	
			訓練室	ベッドサイド
人 数	100	85	63	22

(平成31年3月31日現在)

## ②訓練方法

(人)

区 分	人 数	
物 理 療 法	温 熱 療 法	8
	水 治 療 法	2
	そ の 他	0
作 業 療 法	23	
身 体 機 能 訓 練	運 動 療 法	85
日 常 生 活 活 動 基 本 動 作 訓 練	座 位 訓 練	18
	起 立 訓 練	24
	歩 行 訓 練	18
	起 居 訓 練	3

(平成31年3月31日現在)

(人)

9月	10月	11月	12月	1月	2月	3月
96	97	97	97	93	98	98
0	0	73	4	0	0	0
1	1	1	0	0	1	0
1	1	2	1	2	1	2
4	6	11	9	9	13	13
29	17	24	16	24	22	24
6	5	6	5	5	5	4
4	4	4	4	4	4	4
19	25	17	19	17	24	26
8	8	8	8	9	9	9
7	7	7	7	6	7	6
1	2	4	3	2	6	4
1	1	1	1	1	1	1

(8) 行事实施状況

区 分	行 事 項 目
4 月	園芸（花植え）・映画会
5 月	映画会・菖蒲湯・手作りおやつパーティー
6 月	衣類販売・昔遊び
7 月	七夕祭り・納涼祭
8 月	かき氷作り・サッカー大会・音楽レクリエーション・園外散歩
9 月	敬老の日記念式典・ジャガイモ収穫・ピアノ演奏会・映画会
10 月	運動会
11 月	映画会・フライングギター演奏会
12 月	衣類販売・餅つき大会・クリスマス会・柚子湯
1 月	鏡開き・手打ち蕎麦会・正月遊び
2 月	手作りおやつパーティー・豆まき
3 月	寿司パーティー・相撲大会



(9) 防災訓練の状況

① 訓練の実施内容

区 分	訓 練 内 容	実施状況
総合訓練	消火・通報及び避難誘導等を連携して行う訓練	7月12日
		10月11日
		3月14日

② 訓練の編成内容

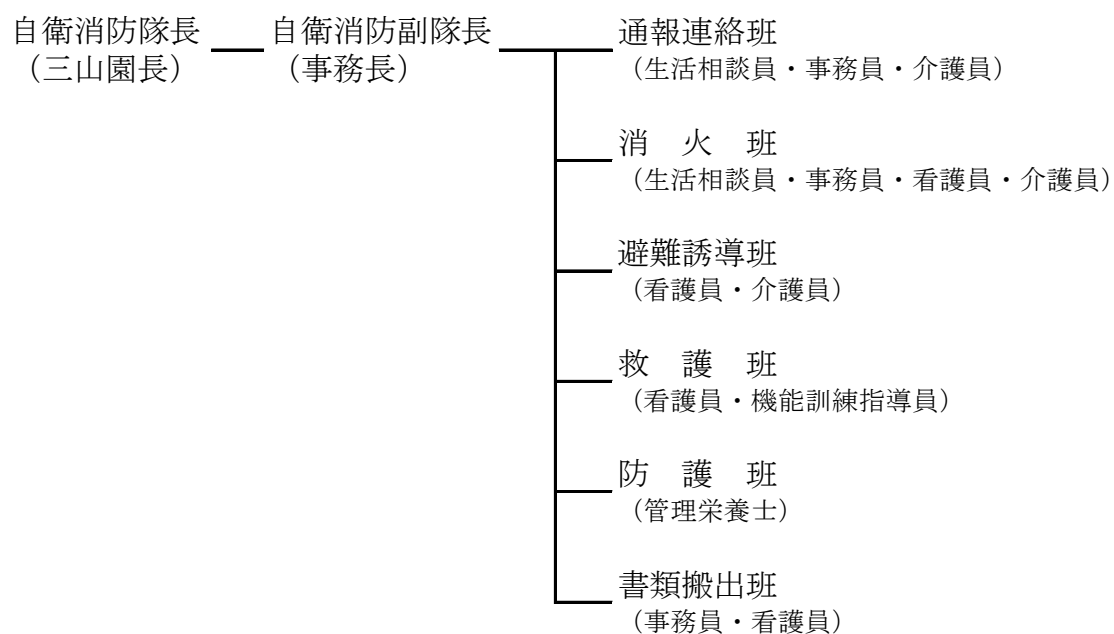

## 2 短期入所生活介護事業

### (1) 要介護度別利用状況

区 分		船 橋 市			習 志 野 市			八 千 代 市		
		男	女	計	男	女	計	男	女	計
要介護1	利用者数	0	0	0	2	37	39	0	0	0
	延人数	0	0	0	31	274	305	0	0	0
要介護2	利用者数	52	44	96	19	3	22	0	0	0
	延人数	350	356	706	104	6	110	0	0	0
要介護3	利用者数	47	91	138	21	26	47	0	0	0
	延人数	544	1,203	1,747	146	464	610	0	0	0
要介護4	利用者数	29	67	96	7	1	8	0	0	0
	延人数	284	1,232	1,516	156	4	160	0	0	0
要介護5	利用者数	11	22	33	25	12	37	0	0	0
	延人数	224	168	392	213	248	461	0	0	0
合 計	利用者数	139	224	363	74	79	153	0	0	0
	延人数	1,402	2,959	4,361	650	996	1,646	0	0	0

※1日平均17.1人利用(延人数 6,227人÷営業日数 365日) 利用率85.3%

### (2) 月別治療状況

区 分	4月	5月	6月	7月	8月
投 薬	45	44	42	43	42
注射・血糖検査 (インシュリンを含む)	0	0	0	0	0
酸素吸入	0	0	0	0	0
褥瘡処置	1	0	1	0	0
外科的処置	2	7	2	3	5
軟膏塗布・シップ貼用	4	10	8	7	3
ニトロダーム等貼用	1	1	1	0	3
点眼・点耳	5	8	6	7	8
浣腸等	4	5	3	2	4
チューブ管理 (洗浄・交換)	1	2	2	0	1
吸 引	0	0	0	0	0
ス ト マ	1	1	0	0	0

(人)

鎌ヶ谷市			その他			合 計			前 年 度		
男	女	計	男	女	計	男	女	計	男	女	計
0	0	0	0	0	0	2	37	39	11	17	28
0	0	0	0	0	0	31	274	305	104	97	201
0	0	0	0	0	0	71	47	118	75	53	128
0	0	0	0	0	0	454	362	816	493	445	938
0	0	0	4	0	4	72	117	189	70	108	178
0	0	0	50	0	50	740	1,667	2,407	550	1,346	1,896
0	0	0	0	12	12	36	80	116	43	98	141
0	0	0	0	170	170	440	1,406	1,846	433	1,666	2,099
0	0	0	0	0	0	36	34	70	24	55	79
0	0	0	0	0	0	437	416	853	123	874	997
0	0	0	4	12	16	217	315	532	223	331	554
0	0	0	50	170	220	2,102	4,125	6,227	1,703	4,428	6,131

(人)

9月	10月	11月	12月	1月	2月	3月
39	40	47	42	46	46	50
0	0	1	0	0	1	0
0	0	0	0	0	0	0
0	0	0	0	1	1	0
3	2	4	3	3	2	3
5	15	17	18	21	18	14
3	1	2	3	2	2	3
6	9	7	8	6	7	6
2	1	1	2	2	2	1
1	1	0	1	1	2	2
0	1	0	1	0	2	0
1	0	1	1	1	1	1

3 認知症対応型通所介護事業  
要介護度別入所状況

区 分		船 橋 市			習 志 野 市		
		男	女	計	男	女	計
要介護 1	利用者数	2	0	2	19	2	21
	延人数	5	0	5	140	5	145
要介護 2	利用者数	27	41	68	0	0	0
	延人数	212	406	618	0	0	0
要介護 3	利用者数	20	60	80	12	0	12
	延人数	142	509	651	240	0	240
要介護 4	利用者数	5	21	26	0	24	24
	延人数	32	224	256	0	276	276
要介護 5	利用者数	29	23	52	12	0	12
	延人数	189	199	388	41	0	41
合 計	利用者数	83	145	228	43	26	69
	延人数	580	1,338	1,918	421	281	702

※1日平均10.7人利用(延人数 2,620人÷営業日数 244日) 利用率89.5%

(人)

八千代市			鎌ヶ谷市			合 計			前 年 度		
男	女	計	男	女	計	男	女	計	男	女	計
0	0	0	0	0	0	21	2	23	32	4	36
0	0	0	0	0	0	145	5	150	166	15	181
0	0	0	0	0	0	27	41	68	21	49	70
0	0	0	0	0	0	212	406	618	187	436	623
0	0	0	0	0	0	32	60	92	49	46	95
0	0	0	0	0	0	382	509	891	506	372	878
0	0	0	0	0	0	5	45	50	18	44	62
0	0	0	0	0	0	32	500	532	116	437	553
0	0	0	0	0	0	41	23	64	30	24	54
0	0	0	0	0	0	230	199	429	187	184	371
0	0	0	0	0	0	126	171	297	150	167	317
0	0	0	0	0	0	1,001	1,619	2,620	1,162	1,444	2,606

## II 馬 込 斎 場

馬込斎場は、墓地、埋葬等に関する法律に基づく火葬業務に併せて式場業務及び霊柩自動車運送業務を行い、火葬需要が多くなる12月から3月には暫定的に火葬受入件数を1日35件から40件に拡大し、公衆衛生及び公共福祉に努めました。

また、施設面において外壁タイルの剥落防止としてネットを張り、天窗ガラスを補修するなど施設の改善に努め、外構に植樹をすることで近隣住民への視覚的な配慮に努めました。

### 1 利用状況

(件)

区 分	船 橋 市	習志野市	八千代市	鎌ヶ谷市	住民以外	合 計	前 年 度	
火 葬	15歳以上	5,118	1,321	1,550	973	240	9,202	8,955
	15歳未満	14	5	9	3	3	34	21
	死 胎	80	19	21	22	55	197	217
	改 葬	2	7	0	1	0	10	14
	計	5,214	1,352	1,580	999	298	9,443	9,207
霊 柩 車	宮 型	2	0	1	0	0	3	1
	バン型	349	125	99	154	24	751	1,043
	ワゴンボックス型	101	29	13	28	1	172	35
	計	452	154	113	182	25	926	1,079
式 場	705	161	54	206	0	1,126	1,141	
祭 壇	437	103	34	161	0	735	696	
控 室	有 料	836	147	55	307	204	1,549	1,891
	無 料	5,000	1,297	1,532	929	0	8,758	8,748
遺体保管室	984	233	93	167	17	1,494	1,430	

※ 住民以外の火葬： 東京都（51件）、千葉県（61件）、白井市（17件）、市川市（40件）、松戸市（19件）、佐倉市（10件）、八街市（5件）、印西市（6件）、柏市（7件）、その他（82件）

## 2 構成市の死亡者に対する火葬割合

区 分	船 橋 市	習志野市	八千代市	鎌ヶ谷市	合 計
死亡者数 (人)	5,267	1,338	1,545	1,021	9,171
火葬件数 (件)	5,132	1,326	1,559	976	8,993
割 合 (%)	97.4	99.1	100.9	95.6	98.1

※ 火葬件数は、申請者が住民基本台帳（外国籍を含む）に登載されている市（申請者が管外住民の場合は死亡者が住民基本台帳（外国籍を含む）に登載されている市）の15歳以上・15歳未満の件数を集計した。

## 3 式場利用形態の状況

(件)

区 分	船 橋 市	習志野市	八千代市	鎌ヶ谷市	住民以外	合 計	前 年 度
通夜・告別式	478	92	29	153	0	752	810
告 別 式	225	69	25	53	0	372	329
法 事	2	0	0	0	0	2	2
合 計	705	161	54	206	0	1,126	1,141

### Ⅲ 第2斎場整備事業

(仮称)第2斎場整備事業は、平成26年11月25日に、習志野市茜浜3丁目の習志野市有地を(仮称)第2斎場の建設予定地として決定し、これまで基本計画、基本設計、実施設計の作成、用地の取得、既存建築物の解体工事及び必要な事務手続きを進め、令和元年10月の供用開始を目指し新築工事に着手しています。

#### 1 施設概要

建設地	習志野市茜浜3丁目7番6号
供用開始	令和元年10月予定
敷地	25,000㎡
建物	鉄筋コンクリート造一部鉄骨造 2階建 延床面積 9,947.75㎡
施設概要	火葬炉15基(当初12基)、告別室・収骨室 各5室、 待合室15室、式場4室、遺体保管室12室

#### 事業費(平成30年度分)

	契約金額(税込)	当該年度支払額(税込)
工事請負費	7,473,130,200 円	3,542,016,000 円
(内訳)		
新築工事費	7,326,212,400 円	3,503,136,000 円
周辺整備工事費	146,917,800 円	38,880,000 円



